

PATTO DI COLLABORAZIONE "VIA PALTANA"

Accordo per la cura di un tratto di strada sterrata nel territorio del Comune di Pontelongo

Il giorno 25/01/2022, presso la sede del Municipio, in via Roma, 271, Pontelongo

TRA

Il Comune di Pontelongo con sede legale in via Roma, 271, Pontelongo, CF 80009850282, rappresentato , che interviene alla stipula del presente atto nella sua qualità di "Responsabile del Settore/Area di Posizione III (provvedimento di nomina Sindacale n.23/2021)";

E

di seguito indicato come proponente, il quale dichiara espressamente rispondenti a verità i propri dati indicati nel presente atto e di essere in possesso delle attribuzioni e inerenti alla rappresentanza ed ai poteri contrattuali necessari alla stipula del presente atto.

di seguito indicate anche come "parti"

PREMESSO

che l'art. 118 comma 4 della Costituzione, nel riconoscere il principio di sussidiarietà orizzontale, affida ai soggetti che costituiscono la Repubblica il compito di favorire l'autonoma iniziativa dei cittadini, singoli e associati, per lo svolgimento di attività di interesse generale;

che il Comune di Pontelongo, in accoglimento di tale principio, ha approvato il Regolamento sulla collaborazione tra cittadini e amministrazioni per la cura, la rigenerazione e la gestione condivisa dei beni comuni urbani, con deliberazione n. 16 del 30 luglio 2020;

che, ai sensi dell'art. 5 di detto Regolamento il patto di collaborazione è lo strumento con cui Comune e cittadini attivi concordano tutto ciò che è necessario ai fini della realizzazione degli interventi di cura, gestione condivisa e rigenerazione dei beni comuni.

che, ai sensi dell'art.7 di detto Regolamento, i cittadini che intendono realizzare interventi di cura di modesta entità, anche ripetuti nel tempo sui medesimi spazi e beni comuni, presentano la proposta di collaborazione al Comune.

CONSIDERATO

che in data 01/12/2021 prot.nr.9087/2021 ha proposto al Comune di stipulare il patto di collaborazione denominato "via Paltana";

che la Giunta Comunale ha espresso, con Deliberazione di G.C.nr. 129 del 02/12/2021, una valutazione positiva della proposta

che in data 23/12/2021 prot.nr.9852/2021 ha proposto al Comune di stipulare il patto di collaborazione denominato "via Paltana" per il medesimo tratto stradale di Via Paltana in collaborazione con il Sig. ;

STIPULANO

1 Obiettivi e azioni di cura condivisa

Il presente Patto di Collaborazione definisce e disciplina le modalità di collaborazione tra il Comune di Pontelongo e il proponente per la cura di un tratto di strada bianca in via Paltana nel territorio del Comune di Pontelongo.



2 Oggetto della cura condivisa

Il tratto di strada oggetto della collaborazione è così individuato:

- tratto della strada vicinale "Via Paltana" dall'immissione nella strada provinciale di Via Paltana, lungo circa 700 metri.

La mappa dell'allegato A illustra il tratto di strada oggetto della collaborazione.

Per attività di cura si intende l'esecuzione delle lavorazioni necessarie al mantenimento del manto superficiale della strada in condizioni di buona funzionalità.

Le lavorazioni che possono rendersi necessarie sono:

- scarificazione di porzioni della strada;
- spazzatura/raccolta del materiale scarificato/fresato eccedente;
- livellazione del piano stradale;
- stesa di inerti;
- stabilizzazione del materiale.

Mediamente le lavorazioni di scarificazione e livellazione sono da eseguire con una frequenza trimestrale, la stesa di inerti è da eseguire con una frequenza annuale. Le lavorazioni suindicate sono comunque da eseguire ogni volta che le condizioni della strada bianca lo richiedano.

3 Durata del patto di collaborazione

Il presente patto di collaborazione ha validità di tre anni a partire dalla stipula.

Alla scadenza del patto, valutati i risultati prodotti dalla collaborazione e previo accordo tra le parti, è possibile procedere con un rinnovo per un ulteriore anno.

Il Comune può risolvere il presente Patto di collaborazione in ogni momento, per motivate ragioni di interesse pubblico senza oneri a proprio carico, mediante comunicazione scritta al proponente.

Analoga facoltà può essere esercitata dal proponente mediante comunicazione scritta da inviare al Comune di Pontelongo, Settore P.O. III, Lavori Pubblici, manutenzioni.

4 Modalità di svolgimento del Patto di collaborazione

Il Comune di Pontelongo ed il proponente si impegnano ad operare:

- in uno spirito di leale collaborazione per la migliore realizzazione delle attività;
- conformando la propria attività ai principi della sussidiarietà, efficienza, economicità e trasparenza;
- ispirando le proprie relazioni ai principi di fiducia reciproca, responsabilità, sostenibilità, proporzionalità, piena e tempestiva circolarità delle informazioni, valorizzando il pregio della partecipazione;
- fornendo tutte le informazioni utili per il proficuo svolgimento della collaborazione.

5 Ufficio competente

Il Settore P.O. III, Lavori Pubblici e manutenzioni del Comune di Pontelongo è designato quale ufficio competente per la gestione del patto di collaborazione, esso è delegato:

- a rappresentare il Comune nella sottoscrizione del patto di collaborazione, ai sensi dell'art.7 del Regolamento sulla collaborazione tra cittadini e amministrazioni per la cura, la rigenerazione e la gestione condivisa dei beni comuni urbani,
- alla gestione dei contatti con il proponente ed alla definizione del piano di intervento di cui all'art.6 del Patto di collaborazione.

6 Impegni del Comune di Pontelongo

Il Comune di Pontelongo si impegna a:

- promuovere, nelle forme ritenute più opportune, un'adeguata informazione alla cittadinanza sulle attività svolte dal proponente nell'ambito della collaborazione con il Comune e, più in generale, sui contenuti e le finalità del progetto;
- valutare, anche su segnalazione del proponente, gli adeguamenti necessari per rendere maggiormente efficace le azioni previste nell'interesse della cittadinanza nei limiti delle risorse disponibili e nel rispetto delle priorità di intervento del Comune;

U. P. III

- attivare e mantenere una polizza assicurativa che protegga dai principali rischi connessi alle attività previste dal patto di collaborazione, sia per danni a terzi che per infortunio dei volontari che eseguono le lavorazioni per conto del proponente.

Il Comune di Pontelongo, inoltre, attraverso l'ufficio competente, si impegna:

- a definire con il proponente un piano di intervento, in forma scritta, che specifichi le lavorazioni da effettuare, il periodo di svolgimento delle stesse, il nominativo delle persone che svolgono le lavorazioni, i mezzi e le strumentazioni adoperate, il materiale necessario; tale piano di intervento costituisce l'autorizzazione a svolgere le lavorazioni per conto del Comune;
- di comunicare il piano di intervento all'ufficio competente in materia di polizze assicurative in modo da assicurarsi che le persone che svolgono le lavorazioni siano incluse nell'elenco dei volontari protetti dall'assicurazione per infortunio e danni a terzi;
- a mettere a disposizione del proponente i materiali, ad esempio gli inerti, e le attrezzature di proprietà comunale idonee ad eseguire le lavorazioni secondo il piano di intervento concordato con il proponente.

7 impegni del proponente

Il proponente si impegna a:

- effettuare le lavorazioni solo dopo aver concordato con l'ufficio comunale competente il piano di intervento previsto dall'art. 6;
- attenersi alle disposizioni e raccomandazioni indicate dall'ufficio comunale competente riguardo alle modalità di svolgimento dell'attività o del servizio;
- comunicare all'ufficio competente l'avvenuta esecuzione delle lavorazioni;
- restituire le eventuali attrezzature fornite dal Comune con le modalità ed i tempi concordati con l'ufficio comunale competente;

Inoltre il proponente si impegna a:

- eseguire le lavorazioni nel rispetto della normativa vigente ed in particolare quella relativa alla sicurezza nei luoghi di lavoro di cui al D. Lgs. 81/2008;
- utilizzare un proprio veicolo o mezzo da lavoro solo se in possesso di regolare patente di guida e/o abilitazione alla guida del veicolo; se il veicolo è in regola con le norme previste dal codice della strada per la circolazione ed immatricolazione dei veicoli e con le norme previste per l'assicurazione dei veicoli;
- comunicare all'ufficio competente eventuali impedimenti o problemi emersi nell'esecuzione dell'attività, eventuali interruzioni o cessazioni nello svolgimento delle attività o iniziative e di ogni evento che possa incidere sul corretto svolgimento del presente Patto di Collaborazione;
- fornire a semplice richiesta ogni notizia, informazione, documentazione relativa alle attività svolte;
- utilizzare con cura e diligenza il materiale e le attrezzature fornite dal Comune; in caso di danneggiamento delle attrezzature fornite dal Comune e/o smarrimento delle stesse per inadeguato o inidoneo utilizzo il proponente ne risponde direttamente, con obbligo di rimborso al Comune di Pontelongo;
- nulla pretendere dal Comune a compenso delle attività svolte e delle prestazioni erogate nell'ambito del Patto di collaborazione.

8 Monitoraggio e valutazione del patto di collaborazione

Le attività svolte dal proponente nell'ambito del presente patto di collaborazione, nonché lo stato manutentivo della strada oggetto del patto di collaborazione sono soggette a monitoraggio e valutazione da parte del Comune di Pontelongo che le svolgerà attraverso l'ufficio competente.

Eventuali inosservanze al presente patto di collaborazione o alle norme in vigore potranno comportare la risoluzione del patto di collaborazione ai sensi dell'art. 3.

Il proponente o l'ufficio competente del Comune di Pontelongo potranno proporre, anche a seguito della valutazione delle attività svolte, eventuali integrazioni o modifiche del presente Patto di collaborazione.

Eventuali modifiche o integrazioni del Patto di collaborazione sono soggette alle medesime procedure previste per la stipula del Patto di collaborazione.

9 Controversie

Qualora insorgano controversie tra le parti sottoscrittrici il Patto di collaborazione o tra queste ed eventuali terzi, può essere esperito un tentativo di conciliazione avanti ad un Comitato di conciliazione di composto da





tre soggetti designati rispettivamente dal Comune di Pontelongo, dal proponente e di comune accordo fra proponenti e Comune di Pontelongo:

Il Comitato di conciliazione, entro trenta giorni dall'istanza, sottopone alle parti una proposta di conciliazione, di carattere non vincolante.

10 Foro competente

Il Foro territorialmente competente a decidere in ordine a qualsiasi controversia di carattere civile che dovesse sorgere in relazione alla presente convenzione sarà esclusivamente quello di Padova.

11 Oneri fiscali e spese contrattuali

Il Patto è esente dall'imposta di bollo ai sensi dell'art. 16 della tabella allegata al D.P.R. n. 642/1972 ed è registrabile solo in caso d'uso ai sensi dell'art. 5, secondo comma, del DPR 26 ottobre 1972, n. 634 e successive modifiche e integrazioni, a cura e spese della parte richiedente.

12 Trattamento dei dati personali

I dati raccolti strettamente necessari al trattamento del presente Patto di collaborazione, verranno trattati esclusivamente all'interno del Comune di Pontelongo.

Il trattamento dei dati avverrà mediante strumenti cartacei ed informatici, idonei a garantire la sicurezza e la riservatezza, i dati personali conferiti sono trattati in osservanza dei principi di liceità, correttezza e trasparenza previsti dalla legge, anche con l'utilizzo di procedure informatizzate in grado di tutelare e garantire la sicurezza e la riservatezza dei dati forniti, e nei modi e limiti necessari per perseguire le predette finalità.

Gli interessati possono avvalersi dei diritti previsti dalla vigente normativa in materia di tutela dei dati personali e, in particolare, il diritto di ottenere la conferma del trattamento dei propri dati personali, di chiederne la rettifica, l'aggiornamento e la cancellazione, se incompleti, erronei o raccolti in violazione della legge, nonché di opporsi al loro trattamento per motivi legittimi, rivolgendo le richieste al Responsabile del trattamento.

Il Titolare del trattamento è il Comune di Pontelongo ed il responsabile del trattamento è il Dirigente dell'Ufficio competente, secondo gli atti di organizzazione vigenti.

Il Comune di Pontelongo

Ing. Valeria Pianta



V. Pianta

Individuazione del tratto stradale oggetto del patto di collaborazione - ALLEGATO A)

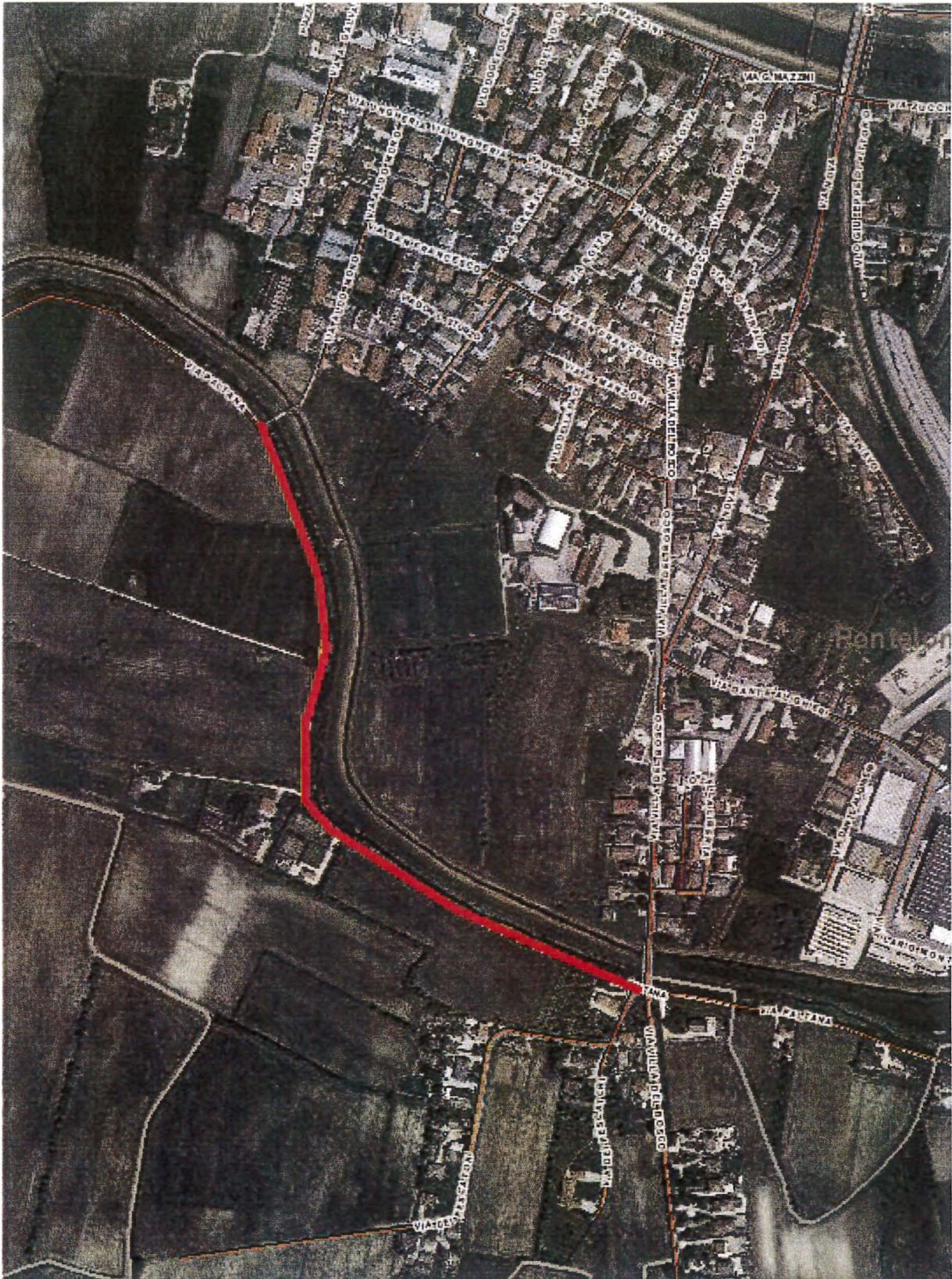



DOCUMENTO DI PROGETTO – INDICAZIONI OPERATIVE

1 Modalità di svolgimento del Patto di collaborazione

- **Presenza accordi con utc (a cura della DITTA esecutrice o del/dei cittadino/i attivo/i)**, almeno **10gg** dalla data prevista per l'esecuzione dell'intervento la ditta o il cittadino attivo incontra l'utc per definire la data di avvio delle attività.
- **A seguire**, l'ufficio polizia locale competente provvederà:
 - a dare comunicazione ai residenti limitrofi dell'avvio dei lavori,
 - a posizionare eventuali cartelli segnaletici;
 - ad emettere eventuali ordinanze per la modifica della viabilità temporanea e similari.
- **Comunicazione fine lavori**: La Ditta esecutrice o il cittadino attivo comunica il giorno di fine lavori, all'utc e all'ufficio polizia locale ai seguenti indirizzi:
 - lavoripubblici@comune.pontelongo.pd.it
 - manutenzioni@comune.pontelongo.pd.it
 - polizia.locale@comune.pontelongo.pd.it

2. Elenco principali attività

L'attività di cura potrà prevedere sommariamente le seguenti attività:

- scarificazione di porzioni della strada;
- spazzatura/raccolta del materiale scarificato/fresato eccedente;
- livellazione del piano stradale;
- stesa di inerti;
- posa di sottofondo riciclato;
- stabilizzazione del materiale;
- posa di strato di usura superficiale con idoneo materiale certificato;
- compattazione del materiale con mezzo idoneo.

UFFICIO COMPETENTE

Settore P.O. III, Lavori Pubblici e manutenzioni del Comune di Pontelongo